



MEMORIA DE ACTIVIDADES 2024

BONA GENT, AMIGOS DE LAS PERSONAS CON DISCAPACIDAD INTELLECTUAL

CAPÍTULO I: PRESENTACIÓN DE LA ENTIDAD

1. BONA GENT, FINES Y VALORES.
2. OBJETIVOS GENERALES DE BONA GENT.
3. ESTRUCTURA ORGANIZATIVA Y FUNCIONAMIENTO.
4. LA ASOCIACIÓN Y SUS BENEFICIARIOS.
5. RECURSOS HUMANOS.

6. REDES.

7. DATOS DE IDENTIFICACIÓN

1.BONA GENT a.p.d.i., FINES Y VALORES.

BONA GENT amigos de las personas con discapacidad intelectual, es una Entidad sin ánimo de lucro, creada en 1980 y declarada de Utilidad Pública por el Consejo de Ministros, que tiene por misión mejorar la calidad de vida de las personas con diversidad funcional intelectual y la de sus familias.

Atiende a personas con diversidad funcional intelectual, jóvenes y adultas, en áreas fundamentales en la vida de una persona como: Ocio y tiempo libre, Vida Social, Trabajo, Educación Permanente y Vivienda. También ofrece servicios destinados al apoyo y atención de las familias como: Escuela de Padres, Estancias de Respiro, Respiro de Emergencias, Servicio de Orientación, etc.

Es nuestro objetivo proporcionar a través de los servicios que ofrecemos, los apoyos necesarios para que la persona con diversidad funcional se desarrolle al máximo.

Igualmente es propósito de Bona Gent a.p.d.i., sensibilizar e informar a la sociedad en general, sobre la realidad de las personas con diversidad funcional y sus familias.

Por último, nuestro fin es fomentar y promocionar el voluntariado social y garantizar su formación.

2. OBJETIVOS GENERALES DE BONA GENT a.p.d.i.

- Promover la autodeterminación y la integración de las personas con discapacidad intelectual en el entorno que viven.
- Promover alternativas para la formación, la socialización y la alfabetización funcional, como fomento de la independencia y autonomía personal.
- Acompañar y orientar a las personas con diversidad funcional en el proceso de formación e inserción laboral.
- Apoyar y fomentar la vida independiente y ofrecerles todo lo necesario para conseguir una vida de calidad.
- Fomentar y promocionar el voluntariado social y garantizar su formación.
- Ofrecer apoyo, respiro, información y orientación a las familias.
- Dar a conocer el mundo de la discapacidad a la sociedad en general, a través de acciones de sensibilización y formación.
- Favorecer el disfrute del ocio y tiempo libre de la persona con diversidad funcional intelectual.

3. ESTRUCTURA ORGANIZATIVA Y FUNCIONAMIENTO.

La Junta Directiva es el órgano de representación que gestiona y representa los intereses de la Asociación, y se hace cargo de la dirección y administración de la misma. Los miembros de la Junta son **4 mujeres y 2 hombres**, 5 familiares de personas socias, y 1 socio, mayores de edad, que desempeñan voluntariamente sus cargos, elegidos por Asamblea General por un periodo de 4 años.

Durante el año 2024, se ha convocado una Asamblea General Ordinaria, y seis reuniones de la junta directiva.

ORGANIGRAMA DE LA ENTIDAD:

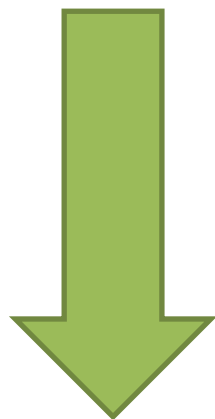

ORGANIGRAMA BONA GENT, a.p.d.i.

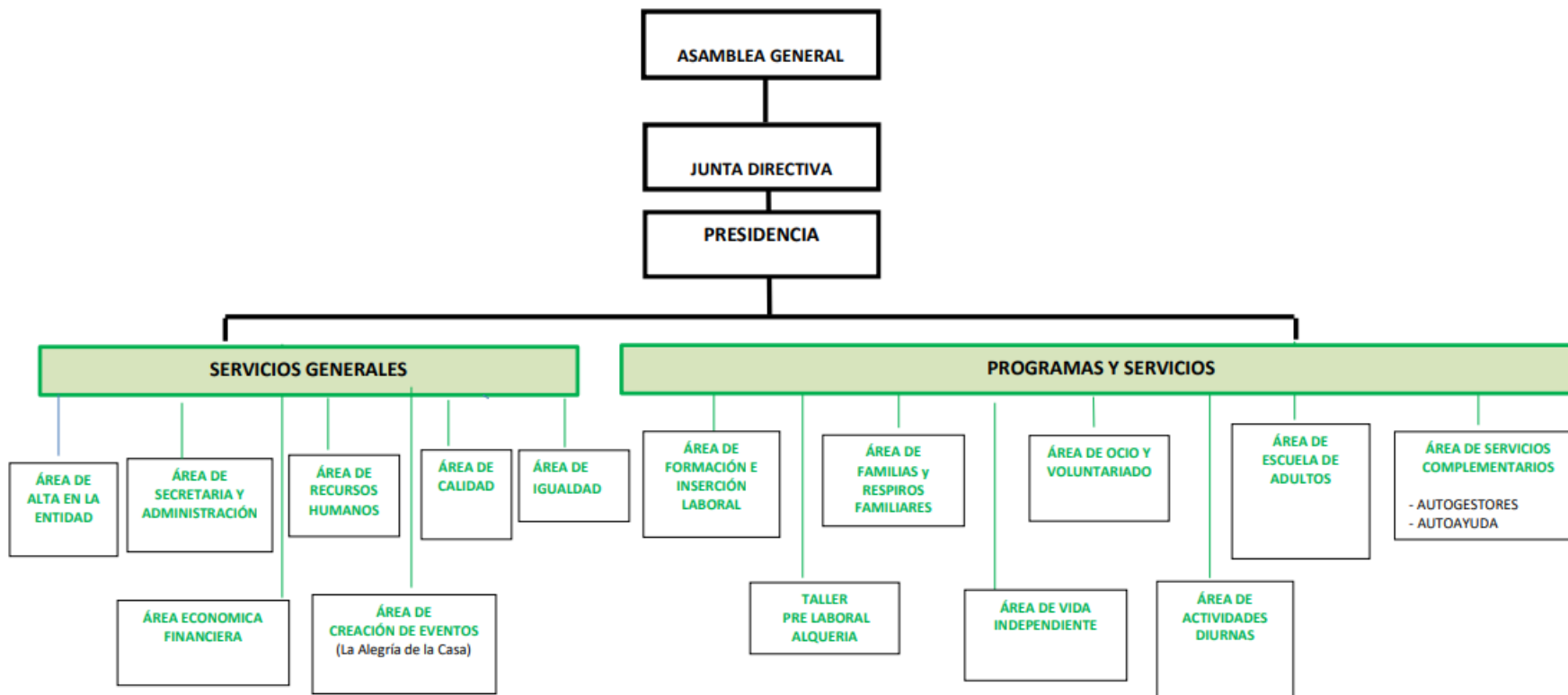

4. LA ASOCIACIÓN; PERSONAS BENEFICIARIAS:

En Bona Gent a.p.d.i, trabajamos desde 1980 por la participación social de las personas con diversidad funcional intelectual. Esta trayectoria nos hace ser una entidad con experiencia en el sector y, junto con la eficacia de los programas y actividades desarrolladas en este tiempo, hemos llegado a ser una de las entidades mejor consideradas en el Tercer Sector de Acción Social en relación a la diversidad funcional.

Son personas beneficiarias de Bona Gent, y de las acciones que se llevan a cabo, toda persona con diversidad funcional intelectual y su/s familiar/es, que así lo soliciten, con independencia de que se asocien, procedentes de Valencia, Castellón, y poblaciones de alrededor.

EN DEFINITIVA, ESTE AÑO HEMOS CONTADO CON UNA MEDIA DE 211 PERSONAS SOCIAS, 120 HOMBRES Y 91 MUJERES. 146 DE ELLOS MAYORES DE 30 AÑOS, 65 MENORES DE 30 AÑOS.

El perfil de persona socia está igualado en relación mujeres- hombres y la edad oscila entre los 18- 65 años.

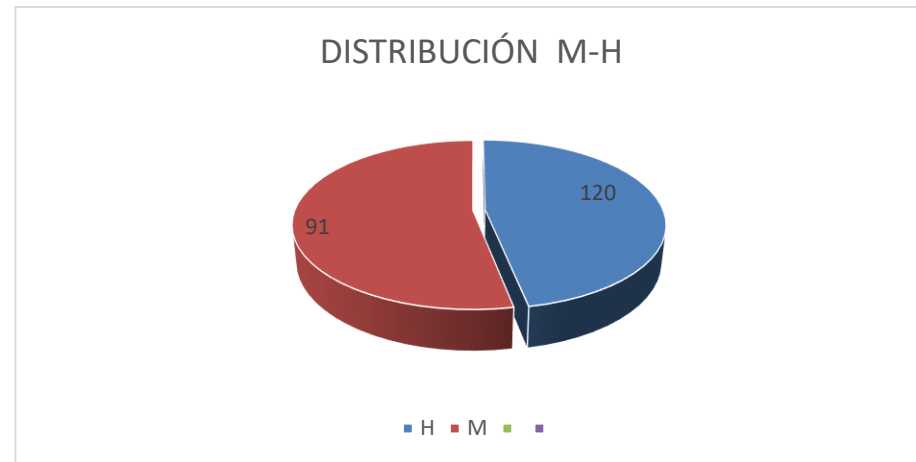
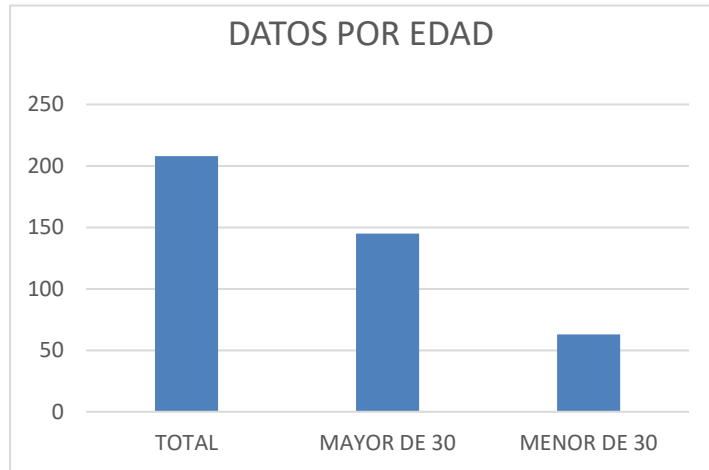

Tanto en mujeres como en hombres predominan los mayores de 30 años.

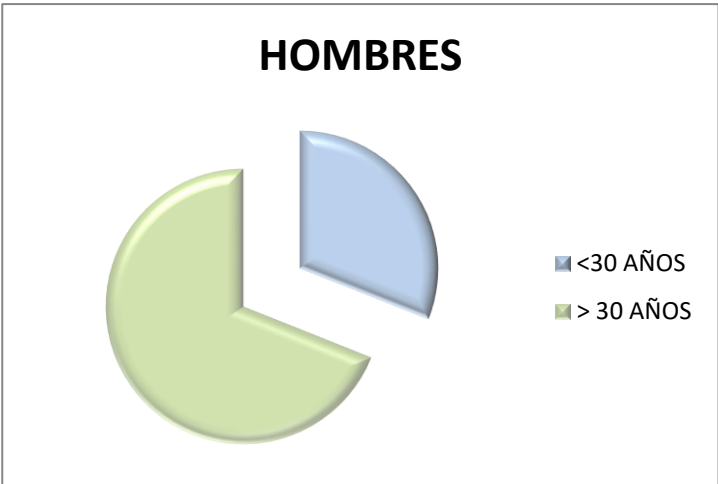

Durante 2024, el número de altas de nuevas personas socias 30 personas (16 mujeres / 14 hombres) bajas: 34 personas (15 mujeres / 19 hombres)

5.RECURSOS HUMANOS:

El Personal de administración y mantenimiento se compone de los siguientes profesionales:

	Nº	DEDICACIÓN AL PUESTO	TIPO CONTRATACIÓN
CONTABILIDAD	1	Jornada completa	Indefinido
SUBVENCIONES, ADMINISTRACIÓN, GRUPOS APOYO SOCIAL	1	Jornada completa	Indefinido
LIMPIEZA	1	Jornada Parcial	Indefinido
ORDENANZA	1	Jornada Parcial	Indefinido

El Personal para los Programas/Centros ha sido el siguiente:

	Nº	DEDICACIÓN AL PUESTO	TIPO CONTRATACIÓN
PROGRAMA DE APOYO DIURNO	2	Jornada completa	Indefinido/Temporal
FAMILIAS	1	Jornada completa	Indefinido
SERVICIO DE OCIO Y TIEMPO LIBRE, VOLUNTARIADO Y FAMILIAS	1	Jornada completa	Indefinido
ESCUELA PARA ADULTOS	1	Jornada completa	Indefinido
VIVIENDAS TUTELADAS	8	Jornada completa /Jornada Parcial	Indefinido/Temporal
ORIENTACIÓN, FORMACIÓN INSERCIÓN Y LABORAL	5	Jornada completa /Jornada Parcial	Indefinido /temporal

Es un equipo profesional, dinámico y comprometido, algunos con años de experiencia previa como personas voluntarias de la entidad.

*Hay que tener en cuenta que una misma persona puede desempeñar más de un puesto.

6. REDES:

- Miembro de la Plataforma del Voluntariado de la Comunidad Valenciana.
- Miembro de Plena Inclusión Comunidad Valenciana (Federación de Asociaciones de Personas con Diversidad Intelectual). Participación activa en la Red de Familias, Empleo, Ciudadanía y Voluntariado.
- Miembro de la Taula de la Solidaritat, y Junta Municipal del Marítimo.
- Miembros de la Red de Salud mental (Junta del Marítimo). Nuestra asociación pertenece a la Red de Salud Mental del marítimo, a través de la cual realizamos muchas intervenciones de persona derivadas, sobre todo en torno al acceso al empleo.
- Miembro del Consell de la Joventut de València y Mislata.
- Programa Incorpora de La Fundación “la Caixa” para Inserción laboral. Área de orientación e inserción laboral. Trabajo en red con las 22 entidades de la Comunidad Valenciana y a nivel Nacional incluidas en el programa. Este programa se desarrolla desde 2006.
- Bona Gent APDI es entidad vinculada al CEED (Centro de Educación de Personas Adultas a Distancia), desde el año 1995. Actualmente somos 4 Entidades Vinculadas al CEED. También con estas entidades se trabaja en red.
- Con la Consellería de Educación, Cultura y Deporte, servicio de Planificació i Gestió de la Formació Permanent del Professorat, en la preparación de un seminario para la determinación de un currículum competencial, esencial y adecuado al alumnado de las EEVV matriculado en el CEED.
- Instituciones Públicas que han proporcionado ayudas o subvenciones para las actividades:
 - Consellería de Igualdad y Políticas Inclusivas. Actual Consellería y Vicepresidencia Primera de Servicios Sociales Igualdad y Vivienda
 - Consellería de Educación, Investigación, Cultura y Deporte.
 - Consellería de Sanidad Universal y Salud Pública.
 - Conselleria de Agricultura.

- Diputación de Valencia.
- Ayuntamiento de Valencia.
- Consellería de Participación, Transparencia, Cooperación y Calidad Democrática
- Agenda España digital 2026, el plan de digitalización de pymes 2021-2025 y el plan de recuperación, transformación y resiliencia -financiado por la Unión Europea- Next Generation EU (programa agentes del cambio – Kit Consulting)

- Instituciones Privadas que han proporcionado ayudas o subvenciones para las actividades:
 - Fundación “la Caixa”.
 - Fundación Bancaja Caixabank
 - Fundación Jose y Ana.

- Entidades que han realizado Donaciones:
 - Punt Sistemes

7. DATOS DE IDENTIFICACIÓN:

- Entidad legalizada por el Ministerio del Interior por resolución de fecha 14 de febrero de 1980.
- Declarada de utilidad pública, Acuerdo de Consejo de Ministros de 26 de septiembre de 1980.
- Socio fundador y patrono de la fundación tutelar de C.V. Fundisval.
- Entidad inscrita en el registro nacional de asociaciones, grupo I, sección primera, con el número 34.865.
- Entidad registrada como Entidad de Voluntariado en la sección Cuarta del Registro Autonómico de Asociaciones de la Generalitat Valenciana, con el número CV-04-036576-V.
- Entidad registrada en el Registro Provincial de asociaciones con el número 1.637.
- Centro autorizado como “Centro Social” por la Consellería de Bienestar Social en fecha 29-1-1998 y Exp. 3TV DAD - 11/97.
- Entidad inscrita en Consellería de Bienestar Social, en el registro de entidades, centros y servicios de servicios sociales de la Comunidad Valenciana, con el Número de registro 224.
- Entidad inscrita en el registro y con autorización de funcionamiento de los servicios y centros de acción social de la Consellería de Bienestar Social. Servicios autorizados: Orientación e inserción laboral, Respiros de emergencia, Ocio y tiempo libre, Centro de formación permanente de adultos, y Taller diurno.
- Inscrita en el Censo de Asociaciones Juveniles y Entidades prestadoras de Servicios a la Juventud de la Comunidad Valenciana, de acuerdo con el art. 3, apartado A, orden 10-11-83 de la Consellería de Cultura, Educación y Ciencia. EP1 nº24.

- Inscrita en el Censo de asociaciones Juveniles y Entidades prestadoras de Servicios a la Juventud de ámbito nacional, de acuerdo con la orden ministerial del 5/12/86 del Instituto de la Juventud, con las siglas EPS-14.
- Miembro de la Plataforma del voluntariado de la Comunidad Valenciana, como entidad de pleno derecho, desde 1 de noviembre de 1996.
- Agencia de colocación número 1000000198 autorizada por el Servicio Público Español desde octubre de 2015.
- Entidad colaboradora del servicio de Gestión de penas y medidas alternativas de Valencia, en la realización de trabajos en beneficio de la comunidad.
- Inscrita en el registro municipal de entidades ciudadanas con el número 129.
- Miembros de Plena Inclusión Comunidad Valenciana (Federación de Asociaciones de Personas con Diversidad Intelectual)
- Inscrita en el Registro Municipal de Asociaciones vecinales. Marítimo 129-CV.
- Perteneciente al Consell de la Joventut de Valencia y Mislata.
- Ámbito de acción de la Entidad, todo el territorio Nacional.
- Concesión del Visado del III Plan de Igualdad de acuerdo al Decreto 133/2007, de 27 de julio, del Consell el sello “Fent Empresa. Iguals en Oportunitats” de conformidad con lo establecido en la Orden 18/2010, de 18 de agosto, de la Vicepresidencia y Conselleria de Igualdad y Políticas Inclusivas.
- Certificación del Sistema de Gestión de la calidad según UNE-EN-ISO 9001:2015, Certificado y Sello de calidad.
- La Alquería cuenta con la Certificación ecológica del Comité de Agricultura Ecológica de la Comunidad Valenciana (CAECV). Código de operador: CV 4706 PV.
- Inscrita en la Sección 1ª del Catálogo Autonómico de Entidades en Salud de la Comunitat Valenciana con el número 322/22.

CAPÍTULO II. ÁREAS DE TRABAJO

1.SERVICIOS DE BONA GENT a.p.d.i.

2.ACTIVIDADES REALIZADAS.

3.FORMACIÓN Y VOLUNTARIADO.

4. MAPA DE PROCESOS

SERVICIOS DE BONA GENT.

La Asociación se estructura en áreas que trabajan de manera coordinada para dar una atención óptima a las socias y socios. De igual modo, Bona Gent promueve acciones comunitarias que benefician directamente a la sociedad, como la promoción del voluntariado, la sensibilización y la formación.

Las Áreas son las siguientes:

OCIO Y TIEMPO LIBRE

Su finalidad principal es el disfrute de las personas con diversidad funcional a través de la participación en actividades de ocio libremente elegidas, promoviendo el uso de la comunidad como ciudadanas y ciudadanos de pleno derecho.

FORMACIÓN E INSERCIÓN LABORAL

En esta área se promueve la empleabilidad de las personas con diversidad funcional, y se facilita la inserción en el mercado de trabajo. Se realizan acciones de orientación, prospección empresarial e intermediación laboral. Se realiza prospección empresarial con la finalidad de conseguir ofertas laborales susceptibles de ser ocupadas por las personas del programa, en esta línea se realiza prospección, intermediación y seguimiento. Del mismo modo se realizan derivaciones a recursos preparatorios para mejorar la empleabilidad de las personas que lo precisan. Las derivaciones se realizan a recursos internos y externos. En lo referente a recursos internos contamos con un taller prelaboral donde se imparte formación en agricultura ecológica y un taller manipulativo para la adquisición de destreza manual.

VIDA INDEPENDIENTE

A través de nuestras dos Viviendas Tuteladas supervisadas, ordinarias y normalizadas en el entorno, concertadas por la Consellería de Igualdad y Políticas Inclusivas, se trabaja el objetivo de favorecer las habilidades y prestar los apoyos necesarios para que las personas consigan la independencia y la máxima autonomía posible tanto social como personal, y tanto en su día a día como con vistas al futuro. En cada una de las viviendas conviven 6 personas con diversidad funcional intelectual con capacidad y autonomía suficiente para la vida

diaria, precisando supervisión en situaciones concretas. Las habilidades trabajadas en dichas viviendas son: vida en el hogar, cuidado personal, salud y seguridad, habilidades sociales, habilidades académicas funcionales, comunicación, autodeterminación, trabajo, etc.

APOYO Y RESPIRO FAMILIAR

Orientación y acompañamiento a familiares de personas con diversidad funcional, con el fin de sostener, aliviar e incluso prevenir situaciones que se dan en el seno familiar.

VOLUNTARIADO Y SOCIEDAD

Bona Gent a.p.d.i, es una entidad abierta a la sociedad en la cual se puede participar como voluntaria/o, realizar prácticas profesionales y formarse en el ámbito de la diversidad funcional.

FORMACIÓN PERMANENTE

Ofrecemos oportunidades de acciones formativas para personas con diversidad funcional intelectual, tanto formación reglada como aprendizajes funcionales.

SERVICIOS COMPLEMENTARIOS

Se ofrecen servicios cuya categorización es difícil dentro de las áreas existentes, pero de gran valor social e interés para nuestros socios. En 2024 se han ofrecido grupos de apoyo social.

1. ACTIVIDADES REALIZADAS.

ÁREA DE FAMILIAS

ACTIV. Y SERVICIOS	<ul style="list-style-type: none"> ● Atención, Información, orientación y derivación a PCDI y familias (socias y no socias), así como a cualquier persona externa, demandante de información de recursos sociales (siempre y cuando se tenga conocimiento y se le pueda ayudar) ● Programa de Respiro Familiar: estancias programadas, apoyos puntuales.
Nº PERSONAS ATENDIDAS	211

VIDA INDEPENDIENTE	
ACTIV. Y SERVICIOS	<p>Viviendas Tuteladas modalidad supervisada I y II. (Ambas Centros Concertados de la Consellería de Igualdad y Políticas Inclusivas)</p> <ul style="list-style-type: none"> ● Salidas culturales ● Talleres para el fomento de su autonomía en función de sus necesidades y expectativas ● Salidas lúdicas ● Talleres para romper con la brecha digital ● Talleres de promoción de Igualdad de género ● Actividades del día a día de la vivienda que favorezcan la cohesión , las relaciones personales y la autonomía <p>Centros concertados de la Consellería y Vicepresidencia Primera de Servicios Sociales Igualdad y Vivienda, con número de registro 3046, 3047 respectivamente.</p>
Nº PERSONAS BENEFIC.	12

ESCUELA DE FORMACIÓN PERMANENTE PARA ADULTOS	
ACTIV. Y SERVICIOS	<p>Aula de informática y pizarra digital. Taller de competencia digital. Graduado en Educación Secundaria Obligatoria (ciclo I, GES I y GES II) Taller de Autonomía I: Taller de lectura, lecto-escritura Taller de Autonomía II: Manejo del Euro Taller de Habilidades Sociales. Talleres de artes escénicas: Pintura. Seguimiento y formación del voluntariado. Preparación Oposiciones Subalterno y auxiliar de la administración turno diversidad intelectual</p> <p>OTRAS ACTIVIDADES COMPLEMENTARIAS:</p> <ul style="list-style-type: none"> · Exámenes de GES I y GES II para título de ESO en el CEED. Finales de enero 2024 · Exámenes de GES I y GES II para título de ESO en el CEED. Junio 2024. · Actividad de compra para practicar el uso de la moneda. · Fiesta y cena de fin de curso. Fiesta de fallas. Yincana Navideña · Salida del grupo de Lectura a la librería Abacus. · Taller de Técnicas de estudio para grupos de oposiciones y graduado · Salida Caixa Forum.
Nº Plazas:	76 plazas ocupadas

ÁREA DE OCIO Y TIEMPO LIBRE	
	<ul style="list-style-type: none"> ● Tres Clubs de Ocio: “Avanzar+ Piloto”, “Amics”, “Piloto” y “Jove”.

ACTIV. Y SERVICIOS	<ul style="list-style-type: none"> ● Escuelas Urbanas en periodos vacacionales, (Reyes y Agosto). ● Excursiones y celebraciones. ● Viajes (Semana Santa, Octubre, Diciembre y Navidad) ● Vacaciones estivales (agosto) ● Captación, formación y seguimiento del voluntariado.
PLAZAS OCUPADAS	<p style="text-align: right;">253 plazas</p>

SOCIEDAD	
ACTIV. Y SERVICIOS	<ul style="list-style-type: none"> ● Personas en Prácticas profesionales en nuestros servicios de: Escuela de adultos, Programa de apoyo diurno, y el taller de artes y oficios. ● Charlas y actividades de sensibilización ● 4 ejemplares de la revista de Bona Gent durante el 2024.

ORIENTACIÓN FORMACIÓN E INSERCIÓN LABORAL	
ACTIV. Y SERVICIOS	<ul style="list-style-type: none"> • AGENCIA DE COLOCACIÓN : autorizada nº 1000000198 por LABORA- SEPE desde Octubre de 2015. • Programa de Inserción Laboral: INCORPORA. Subvencionado por Fundación “la Caixa”. • Orientación laboral, entrevistas y tutorías donde se trabaja el itinerario sociolaboral de la persona y se enseñan competencias relacionadas con la búsqueda activa de empleo. • Prospección empresarial para conseguir ofertas de empleo. Llamadas y visitas a empresas para explicar el programa y que cuenten con la entidad como otra fuente de reclutamiento de personal.

	<ul style="list-style-type: none"> • Intermediación laboral para derivación de candidatas/os a ofertas de trabajo. Se deriva a las personas con las que trabajamos a las empresas que nos generan una oferta de trabajo y se realiza seguimiento y apoyo a la inserción. En el 2023 se han conseguido 78 inserciones laborales. • Análisis del puesto de trabajo asesoramiento en adaptaciones y en ayudas y bonificaciones. • Derivación a recursos internos y externos para mejorar la empleabilidad del colectivo. • Jornadas de formación impartidas por el área de Inserción a el grupo Incorpora de la Comunidad Valenciana (Castellón, Alicante y Valencia) sobre el vínculo en los procesos de acompañamiento en salud mental. Avalado por Fundación “la Caixa”. • Jornadas de formación impartidas por el área de inserción de la asociación Bona Gent a profesores, trabajadores sociales, educadores sociales sobre la salud mental en la infancia y adolescencia. • Jornadas en empresas para realizar acciones de sensibilización y solventar las dudas en relación al colectivo. • Formación para la capacitación profesional. Derivación interna y externa. • Formación habilidades básicas y transversales para el empleo. • Taller prelaboral L’Alqueria: escuela agroecológica • Taller de artes y oficios. Formación prelaboral para la adquisición de competencias laborales. • Escuela de formación en agricultura ecológica. La Alquería. Formación prelaboral para la adquisición de competencias laborales. • Somos entidad referente en la Comunidad Valenciana en la red INCORPORA en salud mental
Nº de ATENCIONES REALIZADAS	288

PROGRAMA DE APOYO DIURNO

<p>ACTIV. Y SERVICIOS</p>	<p><u>Taller Diurno</u></p> <ul style="list-style-type: none"> -Entrenamiento de autonomía y autodeterminación en actividades de la vida cotidiana. -Salidas para potenciar el desarrollo humano y hacer uso de espacios comunitarios. -Actividad física: fútbol, baloncesto y tenis. -Talleres de motricidad fina. -Talleres de Arte terapia. -Charlas de temas de la actualidad. -Visitas culturales. -Juegos de mesa y dinámicas de grupo. -Elaboración productos de artesanía. (Artes y Oficios) -Orientación sobre recursos ocupacionales. -Charlas sobre inteligencia emocional, habilidades sociales, primeros auxilios y autonomía personal. -Deporte (fútbol, baloncesto y tenis) -Yoga -Jornadas de deporte inclusivo con centro educativos -Dinámicas de Relajación -Cine Forum -Taller de ciencia -Taller de relajación -Taller de musicoterapia -Taller de cocina -Taller de estimulación cognitiva -Taller de cultura -Taller de geografía -Taller de pintura -Taller de manualidades -Taller de expresión <p><u>Taller de “Artes y Oficios”</u></p>
--------------------------------------	--

	<ul style="list-style-type: none"> -Elaboración productos de artesanía. -Expresión artística, aprendizaje de nuevas técnicas y conocimiento y uso de nuevos materiales. -Concienciación y uso de materiales reciclados. -Orientación sobre habilidades ocupacionales y prelaborales. -Fomento de la autonomía e inserción sociolaboral. -Teoría y práctica laboral. -Trabajo de las habilidades sociales y del trabajo en equipo. -Venta de productos en mercadillos, eventos y/o particulares. -Visitas para conocer el proceso productivo desde su origen. -Fomento de la integración social. -Taller de tejido. -Generar habilidades comunicativas. -Realizar actividades de integración. -Fomentar la escucha y el respeto por el otro. -Simular micro-empresa. -Salidas recreativas. -Articulación con otros proyectos. (Alquería)
Nº PERSONAS BENEFIC.	36 Plazas ocupadas

GRUPOS DE APOYO SOCIAL	
ACTIV. Y SERVICIOS	<ul style="list-style-type: none"> • Ayuda Mutua Y Autoayuda.

	<ul style="list-style-type: none"> • Grupo de Madres y padres. • Autogestores.
Nº PERSONAS BENEFIC.	20 Plazas ocupadas

3. FORMACIÓN Y VOLUNTARIADO.

Bona Gen a.p.d.i, estatutariamente, promociona y fomenta la acción voluntaria. Todos los servicios se dan gracias a un nutrido y formado equipo de voluntarias y voluntarios que trabajan conjuntamente en un proyecto común, coordinados por los diferentes profesionales.

El perfil del voluntariado de este año ha seguido la pauta de años anteriores. Predominan personas jóvenes, en carreras universitarias afines al sector de la diversidad funcional, y con sensibilización por este colectivo. Igualmente sigue en aumento la incorporación de personas jubiladas y desempleadas, que ofrecen sus aficiones, capacidades y experiencia.

La Entidad participa en el Programa de la Juventud de Voluntariado Europeo, a través de la Asociación ÁGORA CULTURAL, gracias a un programa del INJUVE, como entidad receptora, donde dos ciudadanos europeos pueden realizar su acción voluntaria.

EN TOTAL, EN ESTE AÑO HAN COLABORADO CON NOSOTRAS UNA MEDIA DE 210 PERSONAS VOLUNTARIAS.

Durante 2024, el número de **altas** de nuevas personas voluntarias ha sido de 33 personas, 9 hombres y 24 mujeres. 13 mayores de 30 años, 20 menores de 30 años.

En 2024 el número de bajas de personas voluntarias en la entidad ha sido de 53 personas, 10 hombres y 43 mujeres, Los principales motivos por los que estas personas han causado baja han sido bien porque su lugar de residencia ya no lo tienen en Valencia o bien porque no se ha podido contactar con algunas de ellas para actualizar la documentación de su expediente.

4.MAPA DE PROCESOS

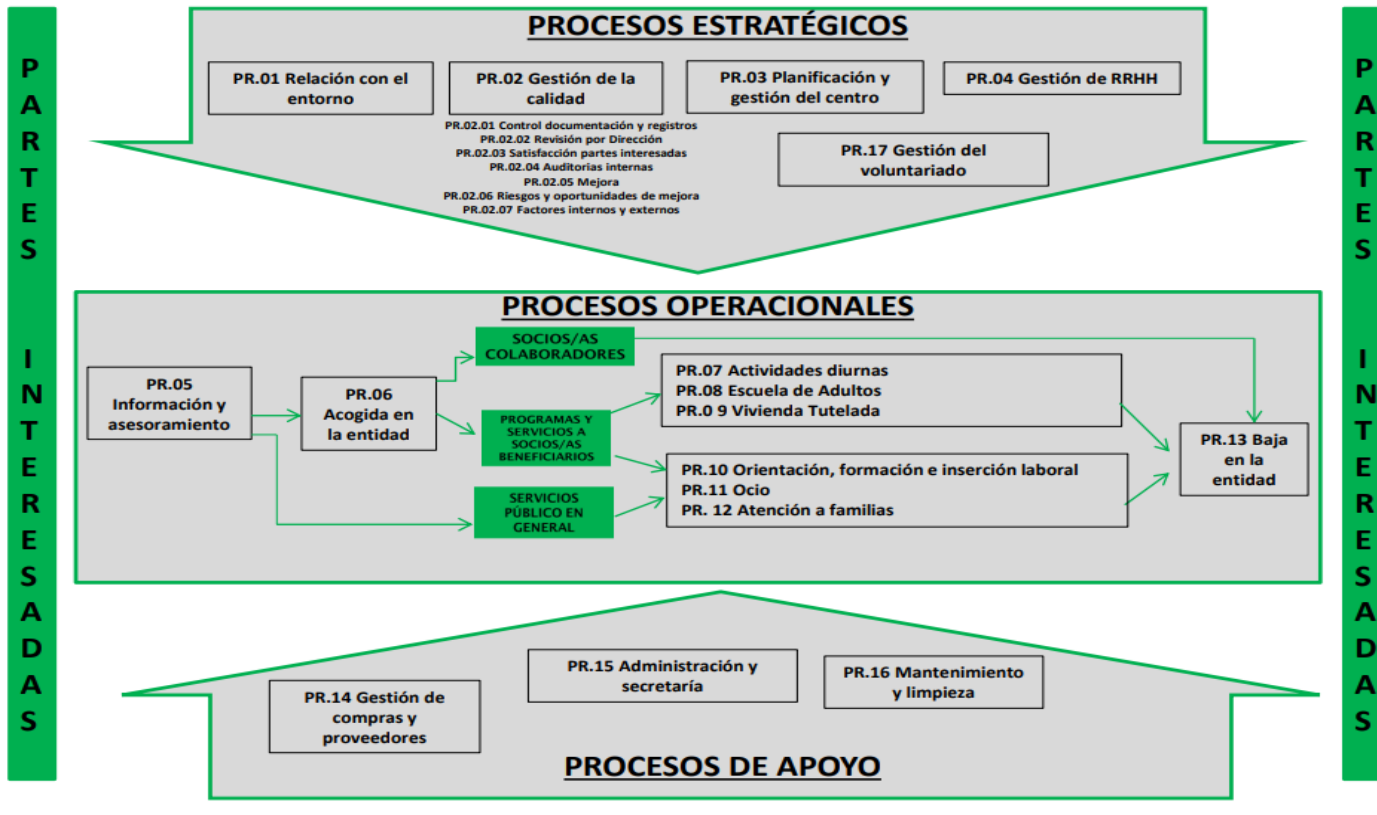

CAPÍTULO III: OTROS DATOS

1.INSTALACIONES.

2.OTRAS ACTIVIDADES Y EVENTOS, Y PARTICIPACIÓN CIUDADANA Y CULTURAL.

3.REVISTA.

4.CALIDAD E IGUALDAD.

5.AGRADECIMIENTO.

1. INSTALACIONES.

El domicilio social de la Entidad está ubicado en Valencia, C/ Isaac Peral, 25 bajo, local propiedad de la entidad desde primeros del año 1997. Cuenta con 251 m2. y se halla autorizado y acreditado por la Consellería de Bienestar Social de Valencia. Sin barreras arquitectónicas, completamente equipado para el desarrollo de las actividades de la Asociación.

Para poder llevar a cabo la escuela de formación en agricultura ecológica y otras actividades, contamos con una alquería en alquiler, con una superficie total de 5.211 metros cuadrados, en la huerta valenciana del Racó de L´Anell, número 19, de Valencia, que cuenta con un amplio terreno cultivable, dos invernaderos, y una casa habilitada para el desarrollo del servicio. La Alquería cuenta también con un campo de naranjos que trabajamos desde hace años, que fue donado a Bona Gent APDI por Rusticas de L´horta Nord S.L. cumpliendo la voluntad de Don Vicente Lladró y su familia en diciembre de 2020.

Bona Gent a.p.d.i, cuenta con dos viviendas en régimen de alquiler, Viviendas Tuteladas modalidad de limitado I y II, ambas Centros Concertados de la Vicepresidencia Primera y Conselleria de Servicios Sociales, Igualdad y Vivienda

Por último, se dispone de una vivienda en la cual se realizan programas innovadores en torno a autonomía y empoderamiento personal

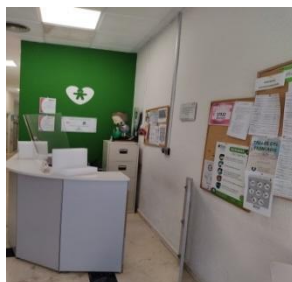

2.OTRAS ACTIVIDADES, EVENTOS Y PARTICIPACIÓN CIUDADANA Y CULTURAL

Bona Gent APDI ha participado en diferentes actividades, eventos y jornadas colaborativas:

- Asambleas de Consejos de Juventud de Mislata y Valencia, y de Plataforma del Voluntariado.
- Cena con la Falla Lope de Vega
- Participación en els “Jocs Solidaris”.
- Talleres: Cuidado facial y capilar, helados caseros, Brochetas de fruta, Repostería
- Taller de convivencia "Pirañas en el rio", Taller "Tomar conciencia de las interpretaciones personales", Pintura, Postales Navideñas
- Viajes de ocio: Viaje de aniversario de la vivienda a Gandía

-Celebraciones y salidas

- Mercado solidario
- Comidas en restaurantes
- Oceanográfica
- Concierto "Día internacional de la cultura Gitana", Desfile Moros y Cristianos
- Excursiones a Oliva, Mercado Medieval de Manises, Cena de Halloween, Ver un partido de fútbol, Piscina del Oeste y de Bétera, Tarde de compras, Paseo por la playa, Cena en el parque, Excursión y comida en el parque Gulliver, Comida con la Falla Maximiliano Thous, cena de fin de año.
- Viajes de aniversario de las viviendas tuteladas
- Viaje de Ocio en navidad a L’Albir.
- Viaje a Gandía
- Viaje de Ocio en verano a Estivella y Maspaloma en Gran Canarias
- Algunas de las actividades realizadas por la Vivienda Tutelada de Hombres:
- Distintos Talleres: sexualidad, emociones, de respeto y de hábitos de alimentación saludables, de repostería, de goma eva, etc.

- Viajes de ocio
- Viaje aniversario en octubre a Oporto.
- Distintas actividades de Ocio como: Almuerzos, Cine, Bolera, Piscinas y playa, Oceanográfico...
- Cena fallera conjunta con Vivienda de mujeres.
- Celebración de cumpleaños de usuarios y educadoras
- Visitas al SPA
- Comida de navidad y amigo invisible.
- Jornadas de puertas abiertas con familiares
- Paseo en catamarán
- Concierto
- Cabalgata del año chino
- Feria
- Picnics
- Mercadillo solidario MAXI SOLIDARI

-Algunas de las actividades de participación cultural realizadas en los talleres; A lo largo del año se ha participado de las distintas opciones que ofrece la ciudad de Valencia:

- Museo histórico militar
- Museo del arroz
- Exposición del comic (Caixa Forum)
- Museo del tatuaje (Caixa Forum)
- Museo Ciencias Naturales
- Museo de la cerámica
- Palacio del Marqués de Dos Aguas
- Salida por las calles del casco histórico de Valencia
- Salida por el puerto de Valencia
- Salida a la playa del cabañal
- Salida a la playa de la Malvarrosa

- Salida en barco por la costa de Valencia
- Visita al Museo Fallero de Monteolivete
- Salida a la exposición del ninot indultat
- Salida por el cauce del río de Valencia
- Exposición Apolo 13
- Visita al parque Naturia
- Visita del Ciutat de Valencia (Estadio del Levante Club de Fútbol)

-Algunas de las actividades que se han realizado En La Alquería, durante este año:

- Participación bimensual desde marzo de 2022, en el mercado de proximidad del barrio de Benimaclet en la ciudad de Valencia, “Mercats de l’horta”. Fomentando otra vía laboral para las personas usuarias.
- Participación anual en la Feria Alternativa de Valencia.
- Realización de visitas de grupos de personas a La Alquería a lo largo del año, donde el alumnado imparte formación sobre el proyecto y sobre la alimentación saludable y sus beneficios a las personas visitantes, fomentado la visibilización, sensibilización e inclusión del colectivo.
- La Universidad Miguel Hernández de Elche continua en el monitoraje y la formación del compostaje realizado en la alquería durante el año.
- Visita al palacio de dos aguas, exposición de cerámica.
- Visita al Botánico de Valencia y realización del taller de vermicompostaje a cargo de Ginkgo education.
- Este mes de marzo iniciamos una nueva colaboración con SVO, al acoger en la caja nido previamente instalada, cinco crías de lechuza con gps, proyecto pionero. Esta actividad se encuadra en el “Projecte mussols” de la Sociedad Valenciana de Ornitología, cuyo objetivo final es la reintroducción de las aves en la naturaleza y en este caso en particular el estudio de las aves.
- Avistamiento del primer vuelo de las lechuzas en la alquería, a cargo de la SVO.
- Celebración de las fallas, con la creación de la falla y comida en la alquería.

- Visita formativa donde hemos conocido a otro proyecto de inserción agroecológico “la Dinamo” de Godella y visitado la una empresa de viveros de Agromón, situada en Poble nou.

-Excursión final de curso a Chelva y área recreativa de Calles “lapuente alta”.

-Se colaboró con las personas afectadas por la DANA, con el reparto de verduras del huerto, en el barrio de Alfafar “el Parque Alcosa”.

3.REVISTA:

Esta iniciativa surge en 2017 de la necesidad de dar promoción y difusión de las actividades que se realizan en la Entidad a través de las distintas áreas que forman parte de ella.

En cada ejemplar se detalla todas las actividades que se llevan a cabo durante el trimestre, mediante la elaboración de artículos y la muestra de material gráfico. En 2024 se han publicado 4 ediciones de la revista.



Num. 23



Num. 22

4.CALIDAD E IGUALDAD:

En enero de 2023 hicimos la inscripción en el Registro de Convenios y Acuerdos Colectivos (REGCON) del III Plan de Igualdad de la Entidad quedando finalmente formalizado dicho registro en septiembre del año pasado. A su vez, también se solicitó el Visado de dicho plan a la Dirección General del Instituto de las Mujeres y Por la Igualdad de Género donde en septiembre de este año nos comunicaron la resolución favorable del mismo, siendo su validez hasta enero de 2026.

En diciembre de 2018 obtuvimos, tras la superación de la auditoria externa de Certificación del Sistema de Gestión de la calidad según UNE-EN-ISO 9001:2015, el certificado y sello de calidad. Durante los años siguientes se han realizado las auditorias de seguimiento internas y externas, superándolas con éxito. En enero de 2024, tras superar la auditoria se mantiene el certificado que estará en vigor hasta 2025 que se realiza la recertificación para renovación y mantenimiento del Sello de Calidad.

5. AGRADECIMIENTO:

Desde Bona Gent a.p.d.i, queremos transmitir nuestro más sincero agradecimiento a:

- Todas las personas socias y sus familias, por su confianza depositada en nosotros, generando el ambiente cálido y cercano que nos caracteriza.
- Todas las personas voluntarias por su compromiso y lucha, que han decidido elegir para realizar su labor solidariamente a nuestra (vuestra, también) Asociación, y sin las cuales no podríamos existir.
- Las amigas y los amigos, y las personas que han financiado de forma solidaria, y que han colaborado con nosotros desinteresadamente.
- El equipo humano, a la vez que profesional, que hace posible el excelente funcionamiento de nuestros servicios.
- A todos los agentes públicos, privados y entidades colaboradoras que han creído en nosotras/os, apostando por nuestros proyectos, programas y actividades.

¡GRACIAS a TODAS LAS PERSONAS y ENTIDADES QUE NOS AYUDAN!

Entidades públicas o privadas colaboradoras:



Incorpora



Con la colaboración de:



Con la colaboración de:





Empresas colaboradoras:







